



Sveučilište u
Zagrebu

**Izvješće o provedenoj anketi za procjenu nastavnika
Studentsko vrjednovanje nastave
zimski semestar 2018./2019.**

Kineziološki fakultet

Broj identifikacijskih ključeva (predmet / nastavnik): 39

Broj anketa: 3,864

**Ured za upravljanje kvalitetom
Sveučilište u Zagrebu**

Zagreb, 19. srpnja 2019.

1. Cilj i sadržaj ankete

Sveučilište u Zagrebu provelo je anketu čiji je cilj omogućiti studentima vrjednovanje rada nastavnika na pojedinom predmetu u zimskom semestru akademske godine 2018./2019. Svrha ankete nije kontrola rada nastavnika, niti anketa sama za sebe može poboljšati kvalitetu, ali je važan oblik dijagnostike dobrih i loših elemenata nastavnoga procesa iz perspektive studenata. Rezultati su obrađeni na razini Sveučilišta, anketirane jedinice i nastavnika na pojedinom predmetu koji je bio vrednovan.

Ovaj izvještaj prikazuje rezultate ankete na razini anketirane jedinice i sastoji se od slijedećih dijelova:

- A. Informacije o anketiranoj jedinici*
- B. Usporedba prosječne ocjene i distribucije odgovora B1-B9*
- C. Opći podaci o anketiranim studentima*
- D. Procjena kvalitete rada nastavnika/nastavnice*
- E. Kvalitativni odgovori studenata s pohvalama i primjedbama na rad nastavnika*

2. Rezultati ankete

2.1 Informacije o anketiranoj jedinici

Na naslovnoj stranici prikazan je naziv anketirane jedinice, broj identifikacijskih ključeva obuhvaćenih anketom i veličina uzorka studenata koji su procjenjivali rad nastavnika na anketiranoj jedinici. Identifikacijski ključ predstavlja zaseban kod za svaku kombinaciju predmet/nastavnik.

2.2 Usporedba prosječne ocjene i distribucije odgovora B1-B9

U svrhu boljeg razumijevanja rezultata te davanje šireg konteksta studentskom vrjednovanju, na Slici 1. prikazana je usporedba prosječne ocjene odgovora B1 do B9 kojom se vrednuje rad anketiranih nastavnika na anketiranoj jedinici sa prosječnom ocjenom odgovora B1 do B9 na cijelom Sveučilištu.

Pored aritmetičke sredine (M), prikazana je i standardna devijacija (SD) kao mjera raspršenja svih procjena oko aritmetičke sredine, mod (D) koji predstavlja najučestaliju vrijednost koju su studenti odabrali za pojedino pitanje, ukupan broj odgovora (N) na pitanja B1 do B9 i broj anketa provedenih na Sveučilištu i anketiranoj jedinici. Na Slici 2. prikazana je distribucija odgovora B1 do B9 koji su vrednovani na ljestvici od 1 do 5. Udio ocjena nastavnika na anketiranoj jedinici uspoređen je sa udjelima ocjena nastavnika na Sveučilištu.

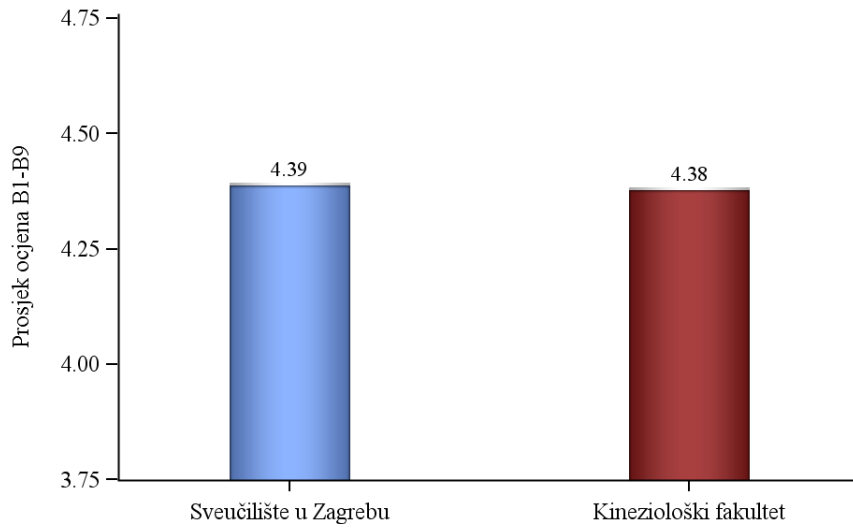

Sveučilište u Zagrebu: $M=4.39$ $SD=0.95$ $D=5$ $N=690,364$ broj anketa=86,194

Kineziološki fakultet: $M=4.38$ $SD=0.94$ $D=5$ $N=32,873$ broj anketa=3,864

Grafikon A. Usporedba prosječne ocjene odgovora B1-B9

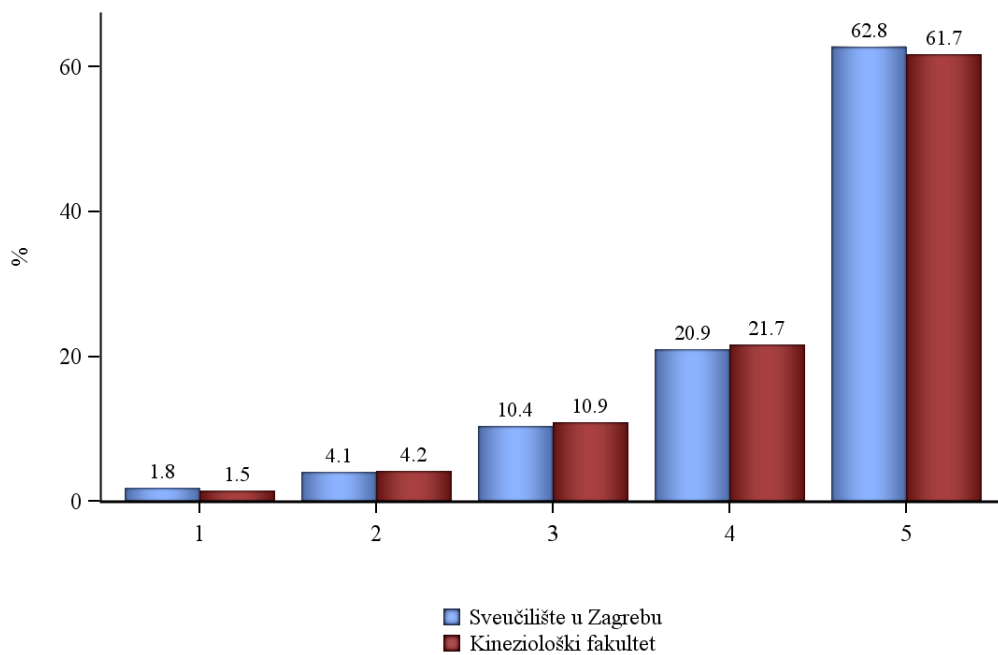

Grafikon B. Usporedba distribucije odgovora B1-B9

2.3 Opći podaci o anketiranim studentima

Anketni upitnik sadrži pet (5) pitanja koja se odnose na opće podatke i strukturu uzorka studenata. Prikupljeni su podaci o spolu, prisutnosti studenta na nastavi procjenjivanoga nastavnika, početnome zanimanju za sadržaje koje predmet obrađuje, najčešćoj dosadašnjoj ocjeni u indeksu (2 do 5), te očekivanoj ocjeni iz predmeta (2 do 5). Odgovor 'nedostaje' označava slučajeve na koje ispitanik nije odgovorio ili je odgovorio nečitljivo.

U Tablici 1 prikazana je distribucija odgovora s obzirom na spol anketiranih studenata koji su sudjelovali u procjeni rada nastavnika.

Grafički je struktura uzorka prikazana na Slici 1. Distribucija odgovora i grafički prikaz na preostala četiri pitanja vezana uz opće podatke o anketiranim studentima prikazana je u Tablicama i Slikama od 2 do 5.

Tablica 1. Distribucija odgovora s obzirom na spol anketiranih studenata (A.1)

Odgovor	N	%
nedostaje	622	16.1
muški	2,072	53.6
ženski	1,170	30.3
Ukupno	3,864	100.0

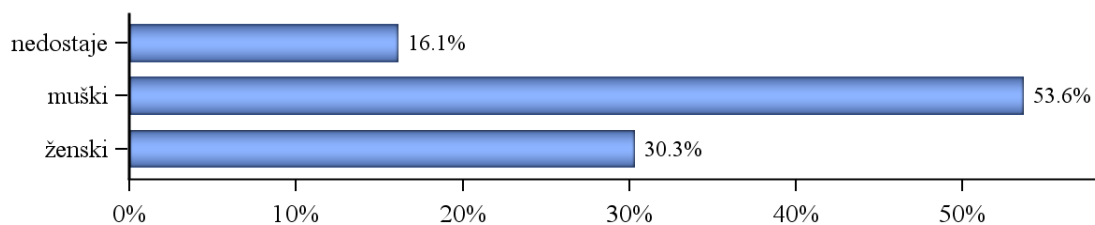

Grafikon 1. Distribucija odgovora s obzirom na spol anketiranih studenata (A.1)

Tablica 2. Distribucija odgovora s obzirom na prisutnost studenata na nastavi (A.2)

Odgovor	N	%
nedostaje	594	15.4
rijetka (do 30 %)	86	2.2

Odgovor	N	%
povremena (30 – 70%)	441	11.4
redovita (više od 70%)	2,743	71.0
Ukupno	3,864	100.0

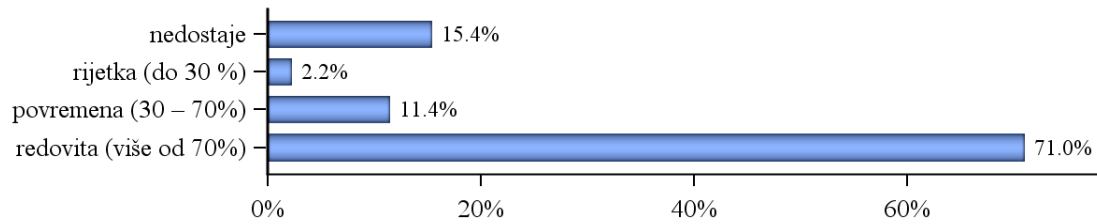

Grafikon 2. Distribucija odgovora s obzirom na prisutnost studenata na nastavi (A.2)

Tablica 3. Distribucija odgovora s obzirom na početni interes za sadržaj predmeta (A.3)

Odgovor	N	%
nedostaje	708	18.3
mali	304	7.9
srednji	1,270	32.9
veliki	1,582	40.9
Ukupno	3,864	100.0

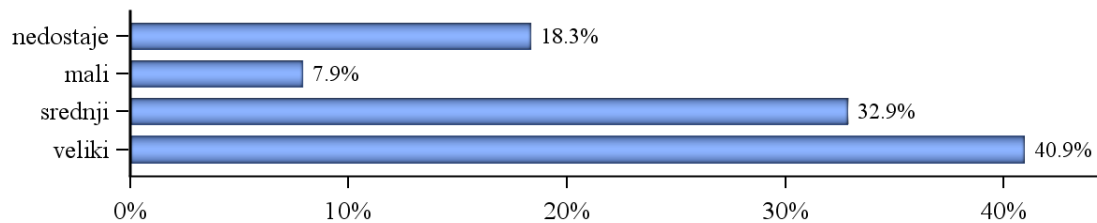

Grafikon 3. Distribucija odgovora s obzirom na početni interes za sadržaj predmeta (A.3)

Tablica 4. Distribucija odgovora s obzirom na najčešću ocjenu u toku dosadašnjeg studiranja (A.4)

Odgovor	N	%
nedostaje	1,255	32.5
2	35	0.9
3	631	16.3
4	1,464	37.9
5	479	12.4
Ukupno	3,864	100.0

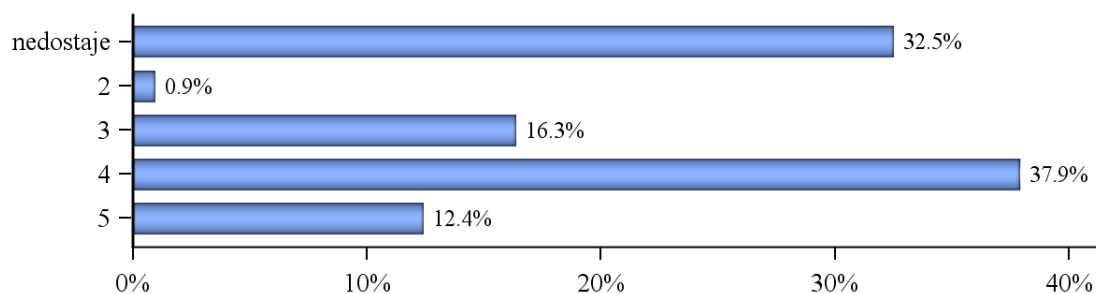

Grafikon 4. Distribucija odgovora s obzirom na najčešću ocjenu u toku dosadašnjeg studiranja (A.4)

Tablica 5. Distribucija odgovora s obzirom na očekivanu ocjenu iz predmeta (A.5)

Odgovor	N	%
nedostaje	796	20.6
2	136	3.5
3	578	15.0
4	1,361	35.2
5	993	25.7
Ukupno	3,864	100.0

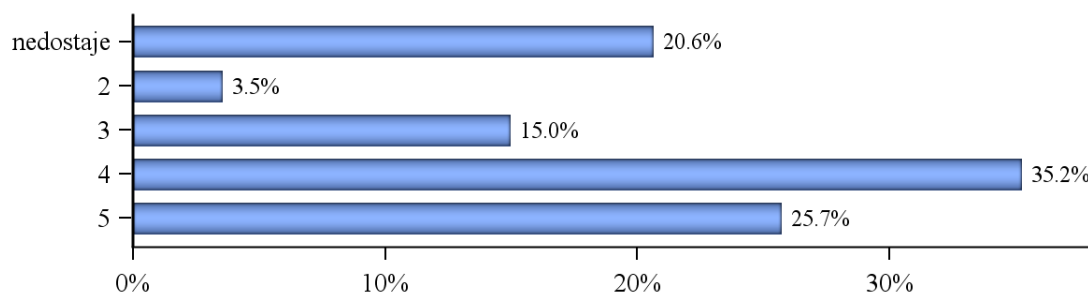

Grafikon 5. Distribucija odgovora s obzirom na očekivanu ocjenu iz predmeta (A.5)

2.4 Procjena kvalitete rada nastavnika/nastavnice

Idućih deset pitanja ankete odnosi se na procjenu kvalitete rada nastavnika. Devet pitanja odnosi se na razne elemente izvedbe nastave, dok se deseto pitanje odnosi na opću procjenu rada nastavnika na anketiranoj jedinici. Sve tvrdnje studenti su procjenjivali na ljestvici od 1 do 5, pri čemu 1 označava 'u potpunosti se ne slažem s tvrdnjom', a 5 označava 'u potpunosti se slažem s tvrdnjom'. Odgovori ispitanika koji nose oznaku 'ne mogu procjeniti' definirani su kao nepoznate vrijednosti (oznaka NN u tablici opisne statistike i 'nedostaje' u tablici distribucije odgovora i na slici) i nisu uključeni u statističku analizu.

U Tablici 6. prikazana je opisna statistika (N-broj procjena, NN-broj nepoznatih vrijednosti, M-aritmetička sredina, SD-standardna devijacija, D-mod, min-najmanja ocjena i max-najveća ocjena) za svaki odgovor unutar skupine pitanja.

Tablica 6. Prosječna ocjena odgovora B1-B9 - Opisna statistika

Pitanje	N	NN	M	SD	D	min	max
B.1 Jasno definira ishode učenja i ono što očekuje od studenata.	3,685	179	4.38	0.92	5	1	5
B.2 Nastava je dobro strukturirana, vrijeme racionalno iskorišteno.	3,715	149	4.29	0.97	5	1	5
B.3 Jasno i razumljivo izlaže nastavne sadržaje.	3,680	184	4.33	0.97	5	1	5
B.4 Uporabom različitih nastavnih materijala podiže kvalitetu.	3,611	253	4.12	1.05	5	1	5
B.5 Metode, primjeri i zadaci olakšavaju postizanje ishoda učenja.	3,629	235	4.26	0.97	5	1	5
B.6 Ima dobre komunikacijske vještine (ugodna radna atmosfera).	3,696	168	4.35	1.02	5	1	5
B.7 Motiviran je za rad i savjesno izvršava svoje obaveze.	3,648	216	4.47	0.89	5	1	5
B.8 Prema studentima se odnosi korektno i s poštovanjem.	3,640	224	4.55	0.84	5	1	5
B.9 Nastavu održava redovito i na vrijeme.	3,569	295	4.67	0.69	5	1	5
Ukupno	32,873	1,903	4.38	0.94	5	1	5

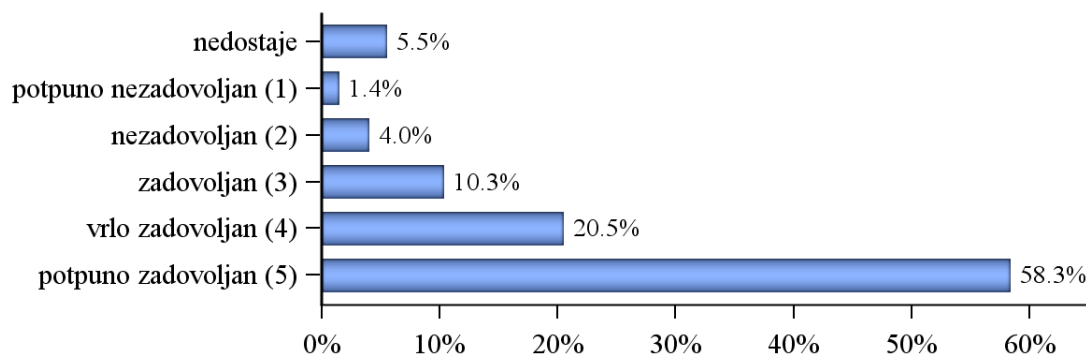

Grafikon 7. Prosječna ocjena odgovora B1-B9

U Tablici 8. prikazana je opisna statistika (N-broj procjena, NN-broj nepoznatih vrijednosti, M-aritmetička sredina, SD-standardna devijacija, D-mod, min-najmanja ocjena i max-najveća ocjena) odgovora na deseto pitanje. Distribucija odgovora studenata koji su odabrali pojedinu vrijednost prilikom procjene tvrdnji koje se odnose na ukupni rad nastavnika na anketiranoj jedinici prikazana je u Tablici 9. Grafički je distribucija pojedinih odgovora prikazana na Slici 8.

Tablica 8. Koju biste ocjenu dali ovom nastavniku u cjelini? (B.10) - Opisna statistika

Pitanje	N	NN	M	SD	min	max	D
B.10 Koju biste ocjenu dali ovom nastavniku u cjelini?	2,889	975	4.36	0.93	1	5	5

Tablica 9. Koju biste ocjenu dali ovom nastavniku u cjelini? (B.10) - Distribucija odgovora

Odgovor	N	%
nedostaje	975	25.2
nedovoljno (1)	44	1.1
dovoljno (2)	106	2.7
dobro (3)	326	8.4
vrlo dobro (4)	693	17.9
izvrsno (5)	1,720	44.5
Ukupno	3,864	100.0

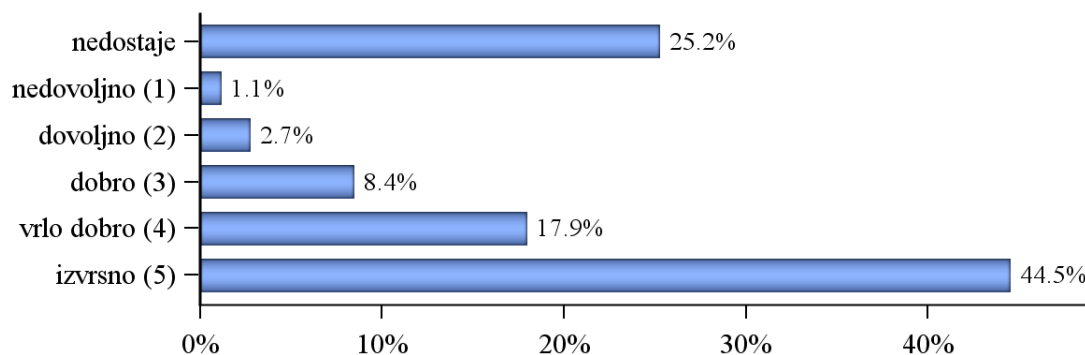

Grafikon 8. Koju biste ocjenu dali ovom nastavniku u cjelini? (B.10) - Distribucija odgovora

C. Kvalitativni odgovori studenata s pohvalama i primjedbama na rad nastavnika

Pomoću skeniranih anketa, nastavnicima je omogućen uvid u komentare studenata vezane za njihov rad na procjenjivanom predmetu. Komentari su uglavnom usko vezani za dobre i loše karakteristike zadane nastave i korisni su nastavnicima kao povratna informacija o studentskoj percepciji izvedbe nastave. Udio studenata koji navode komentare iznosi 8.6 %.